

MONITOR MENSUAL DEL MERCADO LABORAL¹

Actividad, Empleo y Desempleo

En abril de 2021, la estimación puntual de la tasa de desempleo en Uruguay fue de 9,7%, lo que implicó una variación nula tanto en la comparación interanual como en la mensual.

La oferta y la demanda de trabajo evidenciaron importantes reducciones desde mediados de marzo del año pasado, como consecuencia de la pandemia y las medidas sanitarias implementadas. El valor registrado por la tasa de desempleo en abril se ubica en el mismo nivel que el registrado en abril y mayo de 2020, los valores más bajos alcanzados por este indicador desde la llegada de la pandemia al país.

La tasa de actividad se situó en 60,9%, evidenciando un aumento de 3,2 pp. respecto al valor de abril de 2020, y un incremento de 0,1 pp. en comparación al mes anterior. Por otro lado, la tasa de empleo alcanzó un 55,0%, que muestra un incremento de 2,9 pp. en términos interanuales, y un aumento de 0,1 pp. en la comparación mensual.

Los trabajadores que se encuentran temporalmente ausentes de sus puestos de trabajo representaron el 10,4% del total de ocupados en abril de 2021, lo que significó un incremento de 2,4 pp. respecto a marzo de 2021. Dentro de los motivos de la ausencia, el más frecuente fue la licencia (40,1%), seguido por poco trabajo o mal tiempo (21,3%), suspensión o cuarentena por COVID-19 (20,2%), seguro de paro o desempleo (16,4%), huelga, suspensión o despido (1,7%) y cuidados (0,3%).

Desde una perspectiva geográfica, en abril, la tasa de desempleo se incrementó 0,6 pp. en Montevideo y se redujo 0,4 pp. en el interior, en términos interanuales. La tasa de desempleo se ubicó en 9,8% para Montevideo y 9,6% para el interior del país.

Gráfico 1 –Tasa de Desempleo por región.

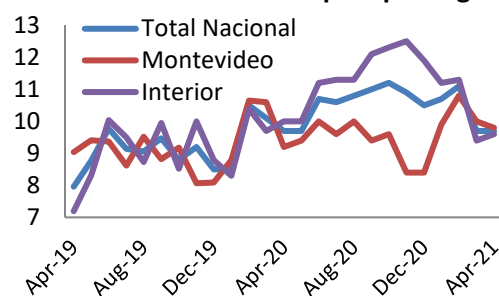

Fuente: INE

Abril de 2021	
Tasa de Actividad	60,9%
Tasa de Empleo	55,0%
Tasa de Desempleo	9,7%

Fuente: INE

Con el objetivo de aislar los efectos de carácter irregular y estacional del comportamiento de los indicadores, se realiza la estimación del componente tendencia-ciclo. Las estimaciones de **cinve** muestran que, mientras el componente

¹ Si bien se presentan las variaciones de las distintas tasas, es importante destacar que el INE señala que, dado el cambio en la modalidad de relevamiento de datos, las cifras de abril solo son comparables con las relevadas a partir de marzo de 2020.

tendencial de la tasa de empleo se incrementó 0,07 pp. en comparación a marzo de 2021, la estimación del componente tendencia-ciclo de la tasa de desempleo se redujo 0,07 pp. respecto al nivel alcanzado en el mes anterior.

En síntesis, los datos de abril muestran variaciones muy pequeñas o nulas en la comparación mensual de los indicadores del mercado de trabajo, y todavía se

observa en los datos el fuerte impacto de la pandemia del coronavirus. Las proyecciones de **cinve** indican una paulatina recuperación de la tasa de empleo, aunque que a principios del segundo trimestre del 2022 el mercado laboral todavía no registrará los niveles de empleo previos a la pandemia.

Gráfico 2 – Tasa de Desempleo y Tendencia-Ciclo de la TD, con proyecciones.

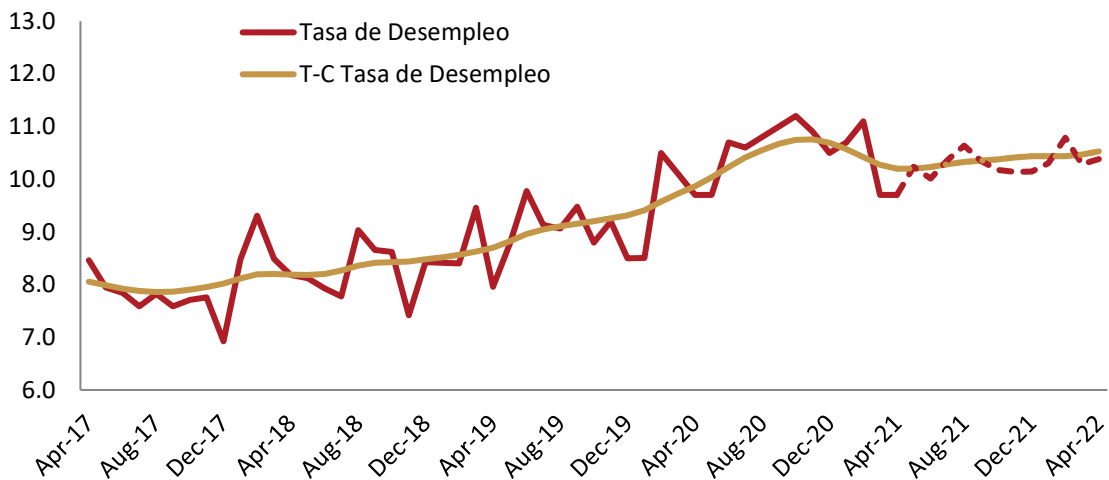

Fuente: Elaboración **cinve** en base a datos del INE

Gráfico 3 – Tasa de Empleo y Tendencia-Ciclo de la TE, con proyecciones.

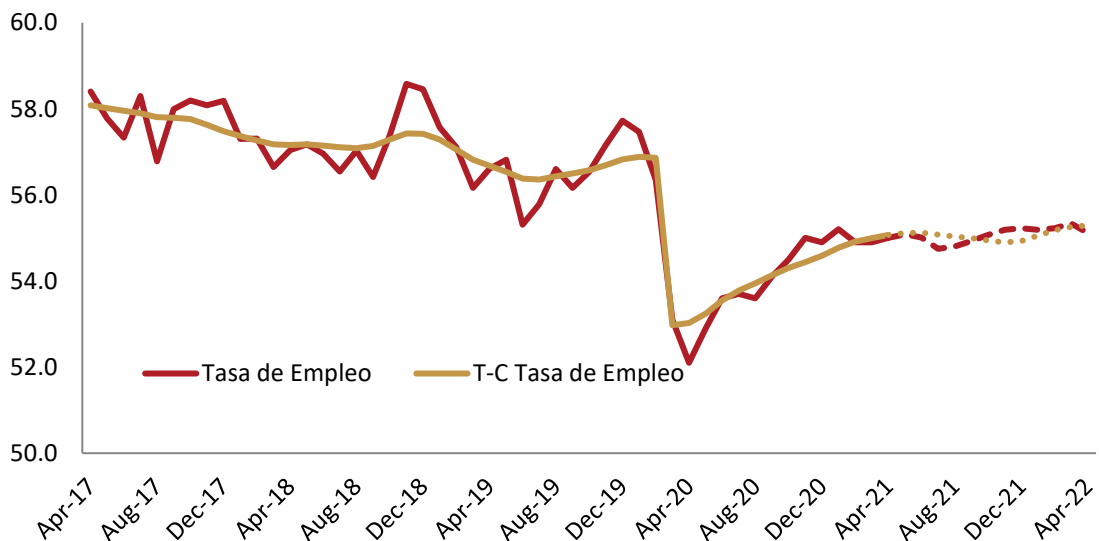

Fuente: Elaboración **cinve** en base a datos del INE

Informalidad

La tasa de informalidad reportada por el INE para abril de 2021 fue de 20,7%.² De dicho total, el 29,9% también se declaró subempleado, es decir, señaló haber trabajado menos de 40 horas semanales a pesar de su deseo y disponibilidad para trabajar más horas.

La tasa de informalidad se redujo 0,8 pp. en términos interanuales y 1,1 pp. en la comparación mensual.

Como fuera señalado en monitores anteriores, en la medida en que la tasa de informalidad reporta la cantidad de informales en relación al total de empleados, la fuerte disminución de la informalidad desde el comienzo de la pandemia se explica por un efecto

asimétrico de la misma, con mayor impacto sobre el empleo informal.

La incidencia del teletrabajo entre los ocupados fue de 18,8% para abril de 2021. La proporción presentó un incremento en la comparación mensual, con una variación de 4,0 pp.

La tasa de informalidad todavía se encuentra en niveles inferiores a los registrados previos a la pandemia del coronavirus. En el mes de abril se registra por segundo mes consecutivo una caída del indicador, que se ubica casi 2 pp. debajo del valor observado en febrero de 2021.

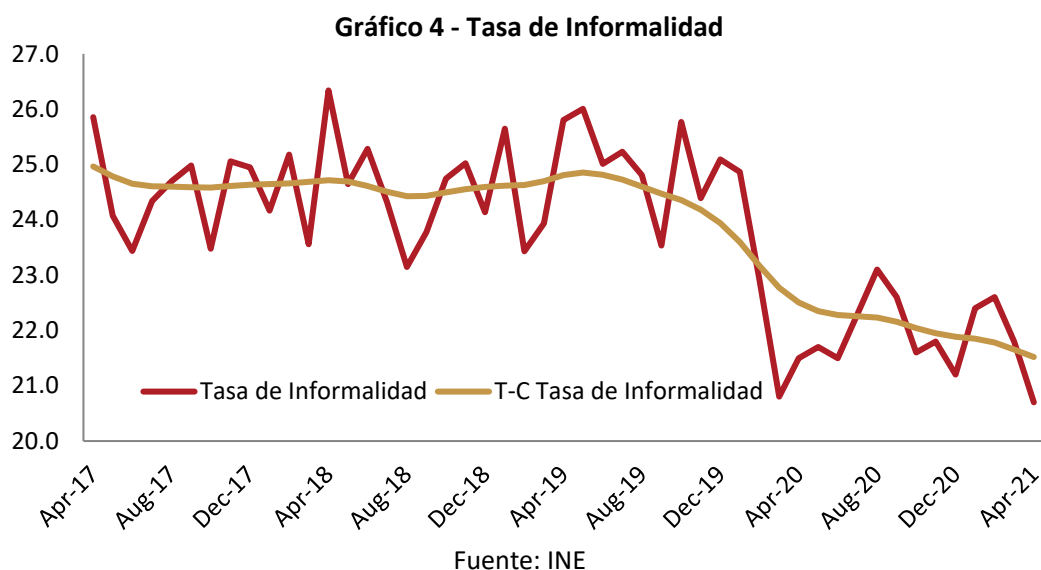

² La informalidad (no registro) es atribuida a aquellos ocupados que declaran no tener derecho a jubilación.

Salarios

En abril de 2021, el Índice Medio de Salarios (IMS) creció 7,3% en términos interanuales, al tiempo que el Índice Medio de Salarios Nominales (IMSN)³ aumentó 6,4%. Ambos índices se incrementaron respecto al nivel reportado en marzo de 2021.

Al descontar el efecto de la evolución de los precios, se evidencia que el Índice de Salario Real (ISR) presentó un aumento

interanual de 0,5%. Mientras que el incremento interanual en los salarios reales del sector privado fue de 0,2%, en los del sector público fue de 1,0%.

Las proyecciones de **cinve** sugieren que los salarios nominales crecerían 7,3% a abril de 2022, lo que, dada la evolución esperada de la inflación, implica una reducción promedio de los salarios reales de 0,2%.

Gráfico 5 - Índice Medio de Salarios Nominales, Índice Medio de Salarios e Índice de Salario Real (base abr 2017 = 100)

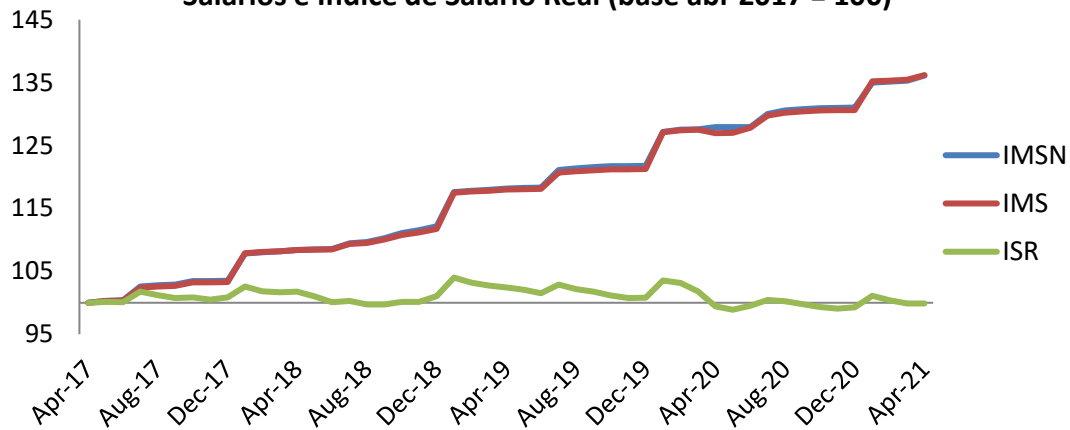

Fuente: INE

³ La diferencia entre ambos índices es que, para el cálculo del IMSN, no se deducen los descuentos legales a cargo del trabajador: aportes a la Seguridad Social, FONASA, Fondo de Reversión Laboral e IRPF. Mientras el IMSN es el utilizado para el ajuste de las pasividades, el IMS es la referencia para el cálculo del ISR, siendo $ISR = IMS/IPC$.