

MONITOR MENSUAL DEL MERCADO LABORAL¹

Actividad, Empleo y Desempleo

En diciembre de 2020, la estimación puntual de la tasa de desempleo en Uruguay fue de 10,5%, lo que implicó un incremento interanual de 2,0 pp., pero una disminución mensual de 0,4 pp..

Tanto la oferta como la demanda de trabajo evidenciaron fuertes disminuciones desde mediados de marzo, como consecuencia de la pandemia y las medidas sanitarias implementadas. Si bien se observa cierta recuperación respecto a los meses de abril y mayo, el mercado laboral culminó el año 2020 con una situación significativamente más deteriorada en comparación a la de los meses pre-pandemia.

Por un lado, la tasa de actividad se ubicó en 61,3%, experimentando una disminución de 1,8 pp. respecto al nivel de diciembre de 2019, y de 0,4 pp. en comparación al mes anterior. Por el otro, la tasa de empleo alcanzó un 54,9%, lo que implica una caída de 2,8 pp. en términos interanuales, y de 0,1 pp. en la comparación mensual.

Diciembre de 2020	
Tasa de Actividad	61,3%
Tasa de Empleo	54,9%
Tasa de Desempleo	10,5%

Fuente: INE

Los trabajadores que se encuentran ausentes temporalmente de sus puestos de trabajo representaron el 7,0% del total de ocupados en diciembre de 2020, lo que significó el primer incremento mensual desde abril de 2020 (1,4 pp.). Dentro de los motivos de la ausencia, el más recurrente fue estar de licencia (52,3%), seguido por poco trabajo o mal tiempo (22,1%), seguro de paro o desempleo (18,1%), y suspensión o cuarentena por COVID-19 (7,3%).

Desde una perspectiva geográfica, en diciembre, la tasa de desempleo aumentó 0,3 pp. en Montevideo y 3,1 pp. en el Interior, en términos interanuales. La tasa de desempleo fue de 8,4% en Montevideo y 11,9% en el Interior del país.

Gráfico 1 – Tasa de Desempleo por región.

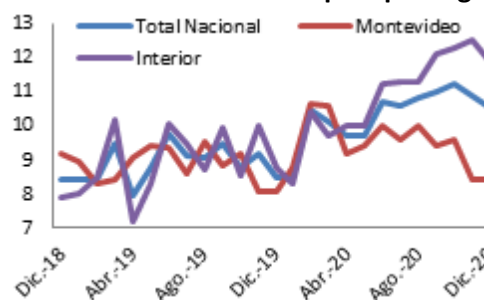

Fuente: INE

Con el objetivo de aislar los efectos de carácter irregular y estacional del comportamiento de los indicadores, se realiza la estimación del componente tendencia-ciclo. Las estimaciones de **cinve** muestran que, mientras el componente

¹ Si bien se presentan las variaciones de las distintas tasas, es importante destacar que el INE señala que, dado el cambio en la modalidad de relevamiento de datos, las cifras de diciembre solo son comparables con las relevadas a partir de marzo de 2020.

tendencial de la tasa de empleo se incrementó 0,07 pp. en comparación a noviembre de 2020, la estimación del componente tendencia-ciclo de la tasa de desempleo aumentó 0,07 pp. respecto al nivel alcanzado en el mes anterior.

En síntesis, los datos de diciembre muestran un leve deterioro mensual,

aunque continúan evidenciando una lenta recuperación del mercado laboral luego del fuerte shock recibido como consecuencia de la pandemia de coronavirus. Las proyecciones de **cinve** indican que al cierre de 2021 el mercado laboral todavía no registrará los niveles de empleo previos a la pandemia.

Gráfico 2 – Tasa de Desempleo y Tendencia-Ciclo de la TD, con proyecciones.

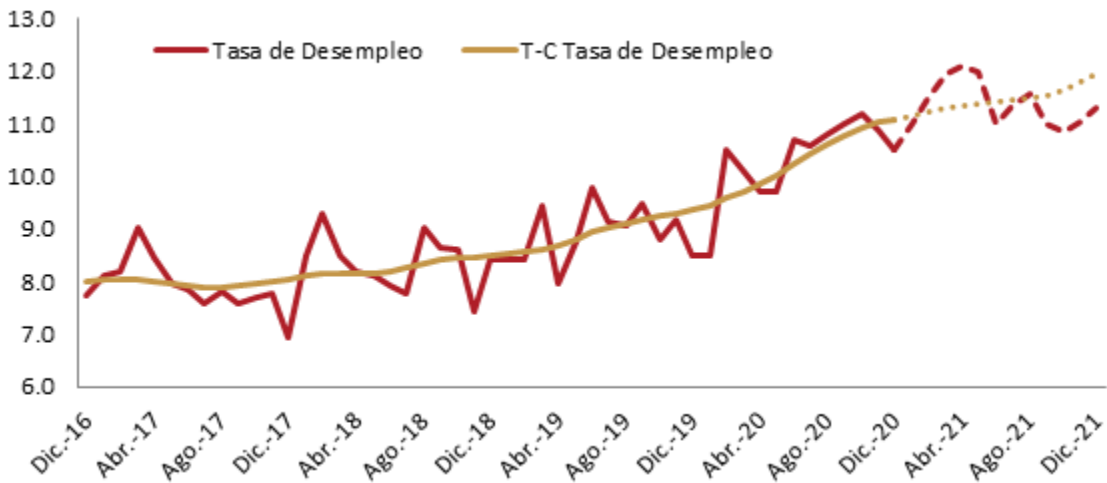

Fuente: Elaboración **cinve** en base a datos del INE

Gráfico 3 – Tasa de Empleo y Tendencia-Ciclo de la TE, con proyecciones.

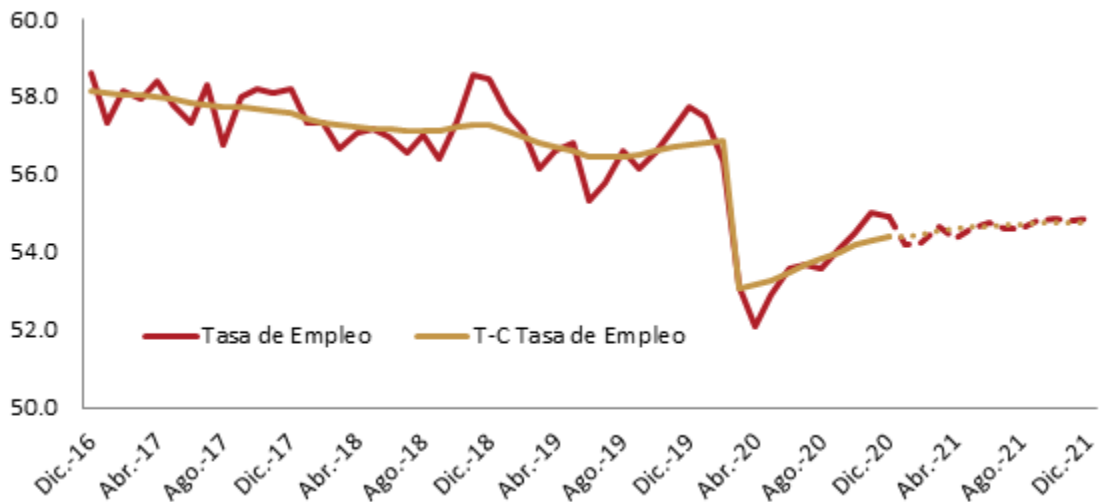

Fuente: Elaboración **cinve** en base a datos del INE

Informalidad

La tasa de informalidad reportada por el INE fue de 21,2% en diciembre de 2020.² De dicho total, el 27,8% también se declaró subempleado, es decir, señaló haber trabajado menos de 40 horas semanales a pesar de su deseo y disponibilidad para trabajar más horas.

La tasa de informalidad se redujo 3,9 pp. en términos interanuales, y 0,6 pp. en la comparación mensual.

Como fuera señalado en monitores anteriores, en la medida en que la tasa de informalidad reporta la cantidad de informales en relación al total de empleados, la fuerte disminución de la informalidad desde el comienzo de la pandemia se explica por un efecto

asimétrico de la misma, con mayor impacto sobre el empleo informal.

La incidencia del teletrabajo entre los ocupados fue de 11,3% en diciembre. La proporción presentó un nuevo incremento en la comparación mensual, con una variación de 1,9 pp.

La creciente reapertura de actividades había provocado un incremento de la tasa de informalidad respecto a lo observado en los primeros meses de emergencia sanitaria. No obstante, los últimos datos observados marcan un quiebre en la tendencia alcista que se venía registrando, lo que podría estar recogiendo nuevamente un impacto sesgado a los trabajadores informales de la aceleración de la pandemia sobre finales del año pasado.

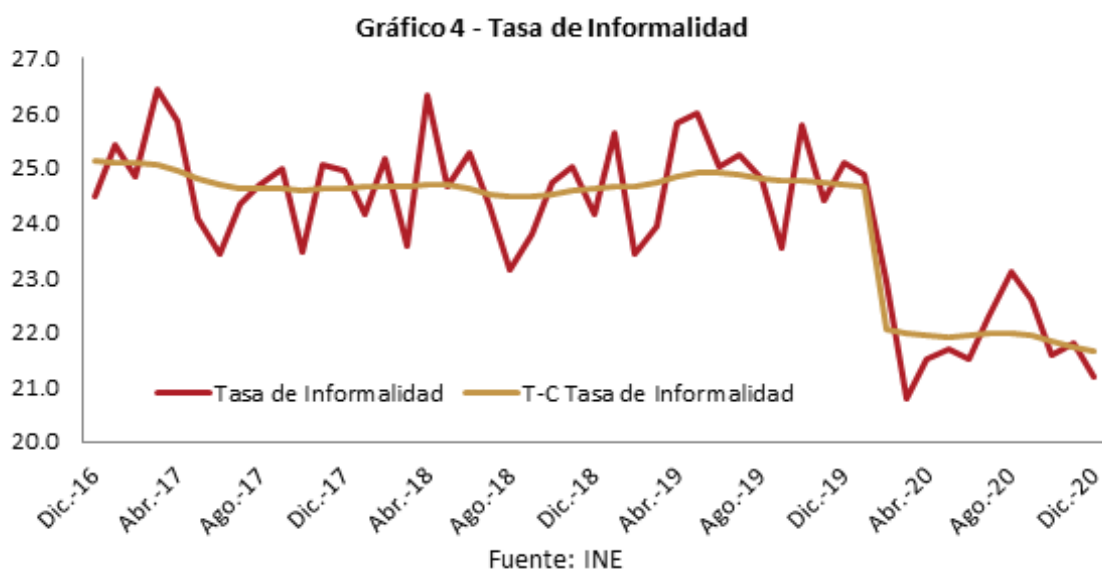

² La informalidad (no registro) es atribuida a aquellos ocupados que declaran no tener derecho a jubilación.

Salarios

En diciembre de 2020, el Índice Medio de Salarios (IMS) creció 7,7% en términos interanuales, al tiempo que el Índice Medio de Salarios Nominales (IMSN)³ aumentó 7,6%. Ambos índices se ubicaron en un nivel similar al de noviembre de 2020.

Al descontar el efecto de la evolución de los precios, se evidencia que el Índice de Salario Real (ISR) presentó una caída

interanual de 1,5%. Mientras la reducción interanual en los salarios reales del sector privado fue de 2,2%, la disminución en los del sector público fue de 0,2%.

Las proyecciones de **cinve** sugieren que los salarios nominales crecerían 7,3% en promedio en el año 2021, lo que, dada la evolución esperada de la inflación, implica un incremento promedio de los salarios reales de 0,2%.

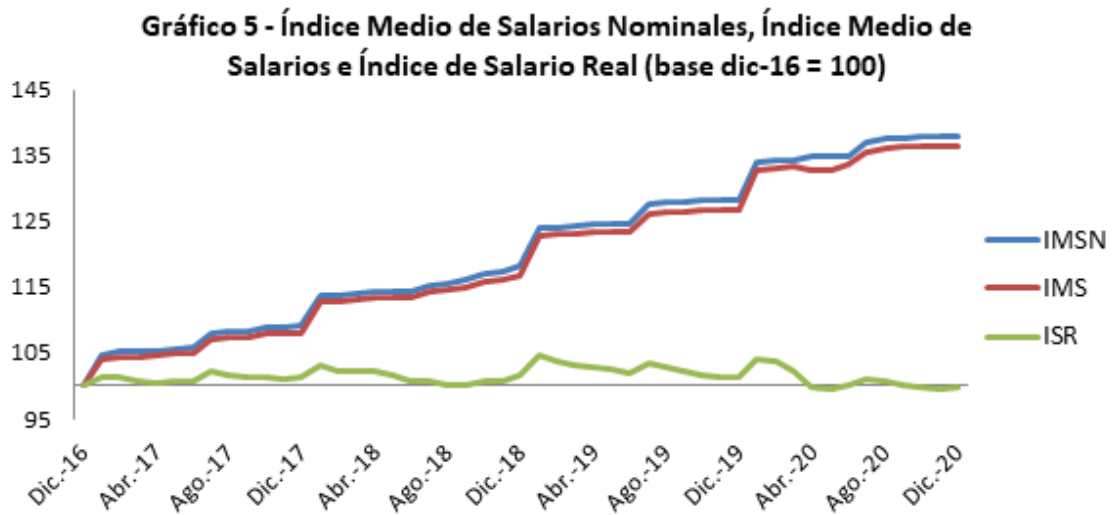

Fuente: INE

³ La diferencia entre ambos índices es que, para el cálculo del IMSN, no se deducen los descuentos legales a cargo del trabajador: aportes a la Seguridad Social, FONASA, Fondo de Reversión Laboral e IRPF. Mientras el IMSN es el utilizado para el ajuste de las pasividades, el IMS es la referencia para el cálculo del ISR, siendo $ISR = IMS/IPC$.