

MONITOR MENSUAL DEL MERCADO LABORAL¹

Actividad, Empleo y Desempleo

En enero de 2023, la estimación puntual de la tasa de desempleo en Uruguay fue de 8,5%, lo que implicó un incremento de 1,1 puntos porcentuales en la comparación interanual y de 0,6 pp. en la comparación mensual.

Luego de un aumento leve en el mes de diciembre, la tasa de desempleo de enero presenta un incremento mayor en comparación con el mes anterior.

La tasa de actividad se situó en 62,9%, evidenciando un aumento de 1,2 pp. respecto al valor de enero de 2022 y de 0,2 pp. en comparación a diciembre de 2022. Por otro lado, la tasa de empleo alcanzó un 57,5%, presentando un incremento de 0,4 pp. con respecto a enero 2022 y mostrando una reducción de 0,2 pp. en la comparación mensual. Estos datos dan cuenta de que el incremento interanual del desempleo se explica principalmente por un crecimiento de la oferta laboral mayor al de la demanda.

Enero de 2023	
Tasa de Actividad	62,9%
Tasa de Empleo	57,5%
Tasa de Desempleo	8,5%

Fuente: INE

¹ Si bien se presentan las variaciones de las distintas tasas, es importante destacar que el INE señala que, dado el cambio en la modalidad de relevamiento de datos, las cifras de diciembre de 2022 solo son comparables con las relevadas a partir de marzo de 2020.

tasa de actividad como la tasa de empleo

resultaron ser superiores en Montevideo que en el interior. La tasa de actividad se situó en 64,2% y 62,1% respectivamente para Montevideo y el interior, mientras que la tasa de empleo fue de 59,1% y 56,5% respectivamente.

En cuanto a la tasa de desempleo, en enero el indicador se incrementó 1,8 pp. en el interior y 0,3 pp. para el caso de Montevideo en términos interanuales. Esta tasa se ubicó en 7,9% para Montevideo y en 9,0% para el interior del país.

Gráfico 1 –Tasa de Desempleo por región.

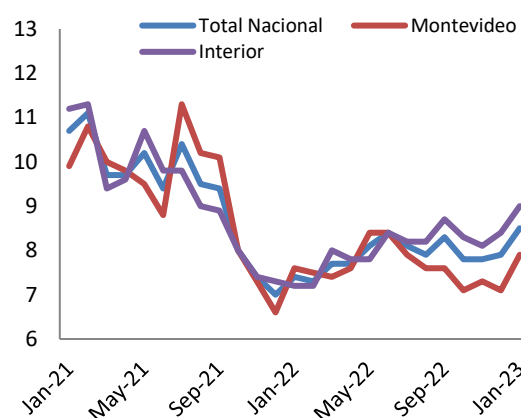

Fuente: INE

Con el objetivo de aislar los efectos de carácter irregular y estacional del comportamiento de los indicadores, se realiza la estimación del componente tendencia-ciclo. Las estimaciones de **cinve**

muestran que, por un lado, el componente tendencial de la tasa de empleo se incrementó 0,124 pp. en comparación a diciembre de 2022, mientras que la estimación del componente tendencia-ciclo de la tasa de desempleo aumentó en 0,043 pp. respecto al nivel alcanzado en el mes anterior.

*En síntesis, a pesar del incremento del desempleo, la tasa de empleo presentó un incremento en el primer mes del año corriente, en términos tendenciales. Las proyecciones de **cinve** indican que tanto la tasa de empleo como la de desempleo se mantendrán con una tendencia relativamente estable en el próximo año móvil.*

Gráfico 2 – Tasa de Desempleo y Tendencia-Ciclo de la TD, con proyecciones

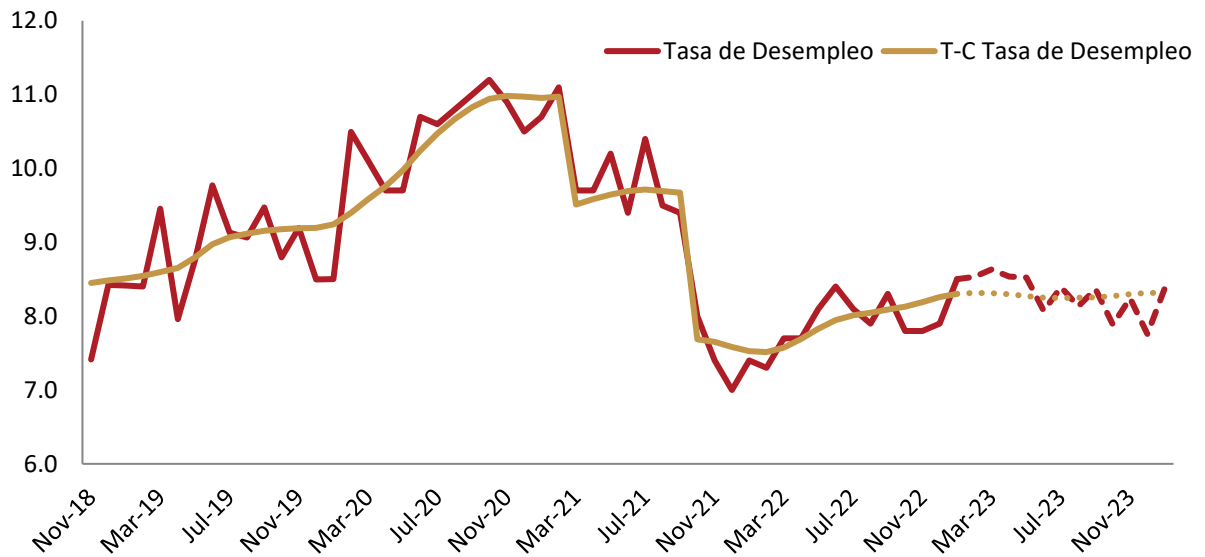

Fuente: Elaboración **cinve** en base a datos del INE

Gráfico 3 – Tasa de Empleo y Tendencia-Ciclo de la TE, con proyecciones

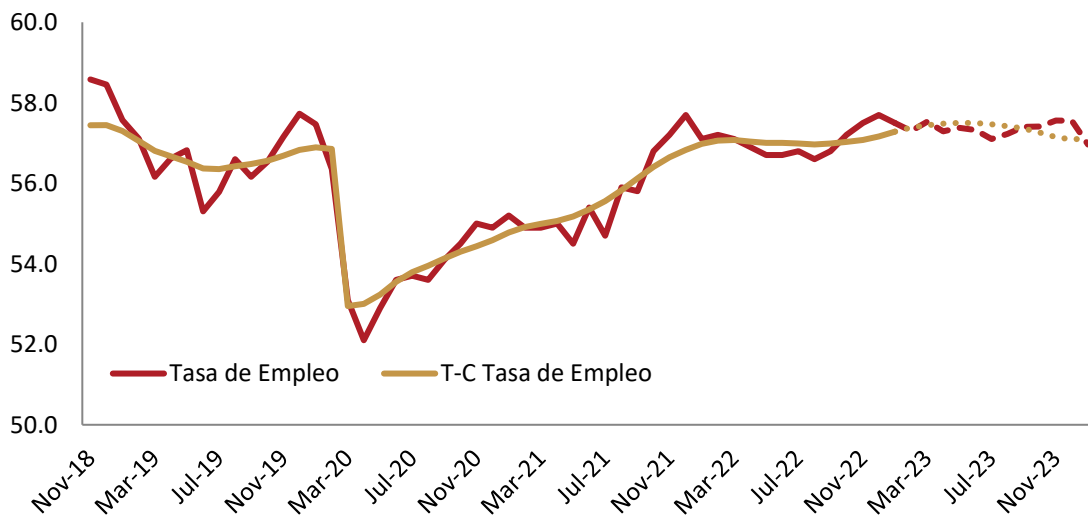

Fuente: Elaboración **cinve** en base a datos del INE

Informalidad

La tasa de informalidad reportada por el INE para el mes de enero de 2023 fue de 19,6%.² El indicador se redujo 2,2 pp. en términos interanuales.

Respecto a diciembre de 2022, se registró una caída de 0,4 pp. de la tasa de informalidad, que continúa con la trayectoria descendente en la comparación mensual. El componente de tendencia-ciclo de la informalidad (que corrige por factores

estacionales e irregulares) se redujo en 0,09 pp., continuando con la tendencia decreciente que se viene observando desde finales de 2021.

Por último, se estima que el porcentaje de personas ocupadas que se encuentran subempleadas en el mes de octubre es de 7,2%. El indicador se redujo en 1 pp. respecto al guarismo registrado en el mes de diciembre.

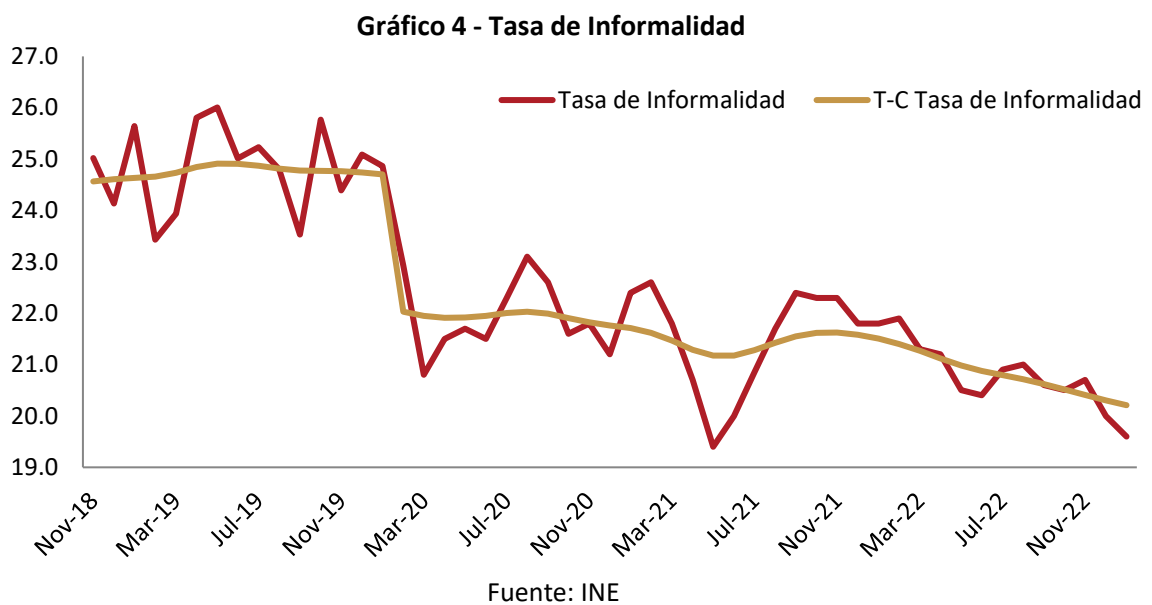

² La informalidad (no registro) es atribuida a aquellos ocupados que declaran no tener derecho a jubilación.

³ Se estima el dato para julio de 2021.

Salarios

En enero de 2023, el Índice Medio de Salarios (IMS) creció 10,6% en términos interanuales, al tiempo que el Índice Medio de Salarios Nominales (IMSN)⁴ aumentó 10,8%. Ambos índices se incrementaron respecto al nivel reportado en diciembre de 2022.

Al descontar el efecto de la evolución de los precios, se evidencia que el Índice de Salario Real (ISR) presentó un incremento

interanual de 2,4%. Para el sector privado el índice presentó un incremento de 2,17% mientras que para el sector público se registró un aumento de 2,72%.

Las proyecciones de **cinve** sugieren que los salarios nominales crecerían 8,47% a enero de 2024, lo que, dada la evolución esperada de la inflación, implica un incremento de los salarios reales de 0,42% en los próximos 12 meses.

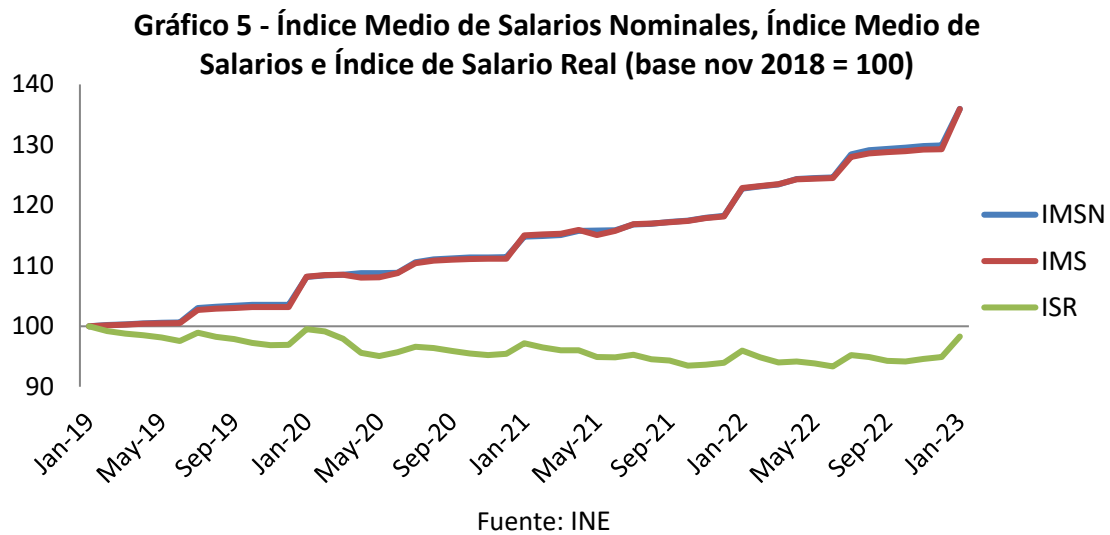

⁴ La diferencia entre ambos índices es que, para el cálculo del IMSN, no se deducen los descuentos legales a cargo del trabajador: aportes a la Seguridad Social, FONASA, Fondo de Reversión Laboral e IRPF. Mientras el IMSN es el utilizado para el ajuste de las pasividades, el IMS es la referencia para el cálculo del ISR, siendo $ISR = IMS/IPC$.

Tabla de proyecciones

	Proyección próximos meses				Variación anual	
	Enero	Febrero	Marzo	Abril	2022-2023	2023-2024
Tasa de Desempleo	8,5%	8,5%	8,6%	8,5%	-1,5 pp.	0,4 pp.
Tasa de Empleo	57,5%	57,3%	57,5%	57,3%	0,4 pp.	-0,2 pp.
Índice de Salario Real	139.9	138.7	137.8	137.6	2,2%	1,2%

Nota: El Índice de Salario Real presenta base en diciembre de 2002

Fuente: INE