

MONITOR MENSUAL DEL MERCADO LABORAL¹

Actividad, Empleo y Desempleo

En setiembre de 2024, la estimación puntual de la tasa de desempleo en Uruguay fue de 8,1%, disminuyendo 0,3 pp. respecto al mes anterior y 0,2 pp. en la comparación interanual.

Por su parte, la tasa de actividad se situó en 64,7%, evidenciando un aumento de 0,9 pp. respecto al valor de setiembre de 2023 y aumentando en 0,2 p.p. respecto a agosto de 2024. Finalmente, la tasa de empleo alcanzó un 59,5%, presentando un aumento de 1 pp. respecto a setiembre de 2023 y de 0,4 pp. en la comparación mensual.

El dato de desempleo de setiembre se ubicó por debajo de nuestra proyección puntual para el mes (8,7%). En tanto, la tasa de empleo se ubicó 1 pp. por encima de lo esperado (58,5%), denotando un incremento de la oferta laboral también mayor al esperado, aunque en menor medida que la demanda laboral. El error de predicción, sin embargo, no generó cambios cualitativos relevantes en el escenario de proyecciones.

Setiembre de 2024	
Tasa de Actividad	64,7%
Tasa de Empleo	59,5%
Tasa de Desempleo	8,1%

Fuente: INE

¹ Si bien se presentan las variaciones de las distintas tasas, es importante destacar que el INE señala que, dado el cambio en la modalidad de relevamiento de datos, las cifras de diciembre de 2022 solo son comparables con las relevadas a partir de marzo de 2020.

Desde una perspectiva geográfica, tanto la tasa de actividad como la tasa de empleo resultaron superiores en Montevideo que en el interior. La tasa de actividad se situó en 65,7% y 64,1% respectivamente para Montevideo y el interior, mientras que la tasa de empleo se ubicó en 60,9% y 58,6% respectivamente.

En cuanto a la tasa de desempleo, en el mes de setiembre el indicador disminuyó 0,8 pp. en términos interanuales en Montevideo, y aumentó 0,1 pp. en el interior. Esta tasa se ubicó en 7,3% para Montevideo y en 8,6% para el interior del país.

Gráfico 1 – Tasa de Desempleo por región.

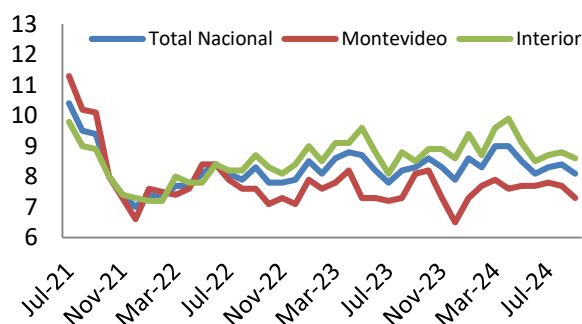

Fuente: INE

Con el objetivo de aislar los efectos de carácter irregular y estacional del comportamiento de los indicadores, se estima el componente tendencia-ciclo. Las

estimaciones de **cinve** muestran que el componente tendencial de la tasa de empleo se mantuvo prácticamente incambiado en comparación a agosto de 2024, al igual que la estimación del componente tendencia-ciclo de la tasa de desempleo.

*En síntesis, una vez considerados los factores estacionales, tanto la tasa de empleo como la tasa de desempleo mostraron una importante estabilidad en el mes de setiembre. Las proyecciones de **cinve** señalan que en lo que resta del año y 2025, se mantendrá un escenario de estabilidad tanto en materia de empleo como de desempleo.*

Gráfico 2 – Tasa de Desempleo y Tendencia-Ciclo de la TD, con proyecciones

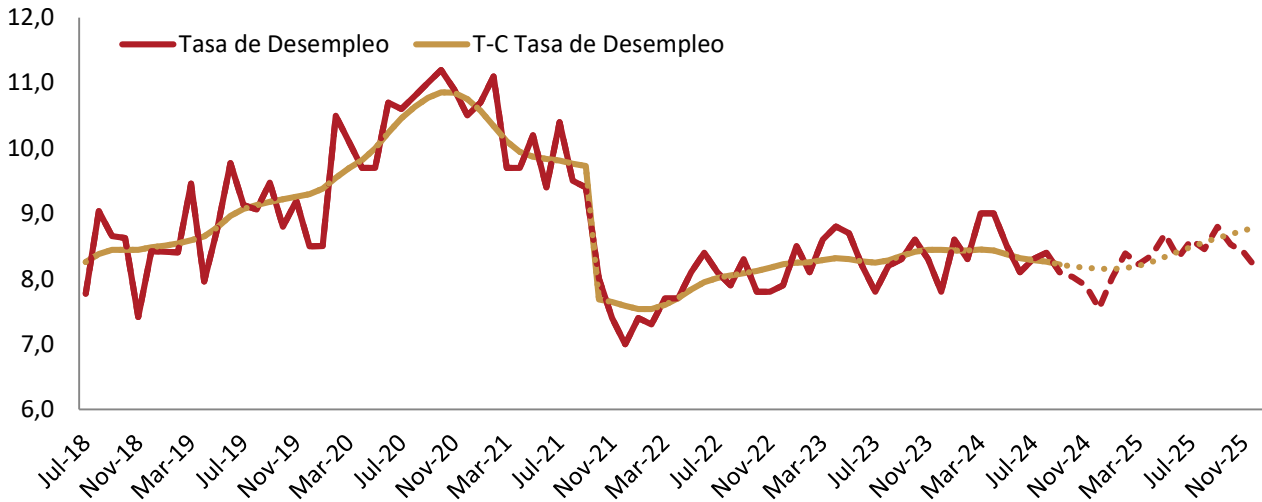

Fuente: Elaboración **cinve** en base a datos del INE

Gráfico 3 – Tasa de Empleo y Tendencia-Ciclo de la TE, con proyecciones

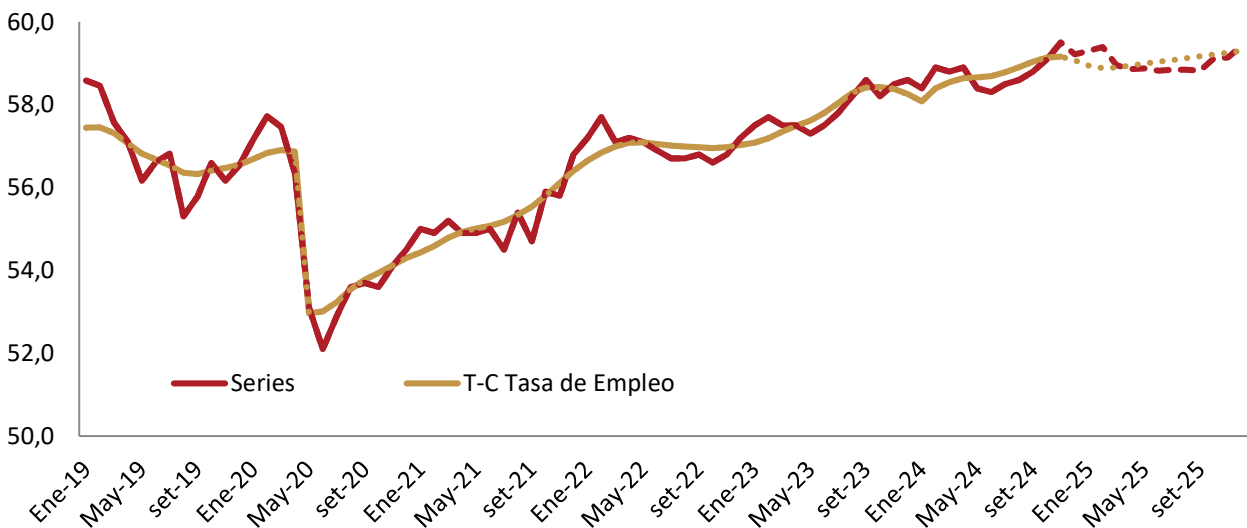

Fuente: Elaboración **cinve** en base a datos del INE

Calidad del empleo

La tasa de informalidad reportada por el INE para setiembre de 2024 fue de 21,9%.² El indicador disminuyó 0,5 pp. en términos interanuales y aumentó 0,7 pp. en términos mensuales. Asimismo, el componente tendencia-ciclo de la informalidad (que corrige por factores estacionales o irregulares) disminuyó en 0,01 pp. con respecto al mes de agosto.

Por otra parte, se estima que el porcentaje de personas ocupadas que se encontraron subempleadas en el mes de setiembre fue de 9,5%. El indicador aumentó 0,3 pp. con respecto al mismo mes del año anterior. Asimismo, el componente tendencia-ciclo de la tasa de subempleo aumentó 0,2 pp. en la comparación mensual. De esta forma, también en los indicadores típicos de calidad del empleo se observa un mercado laboral estable.

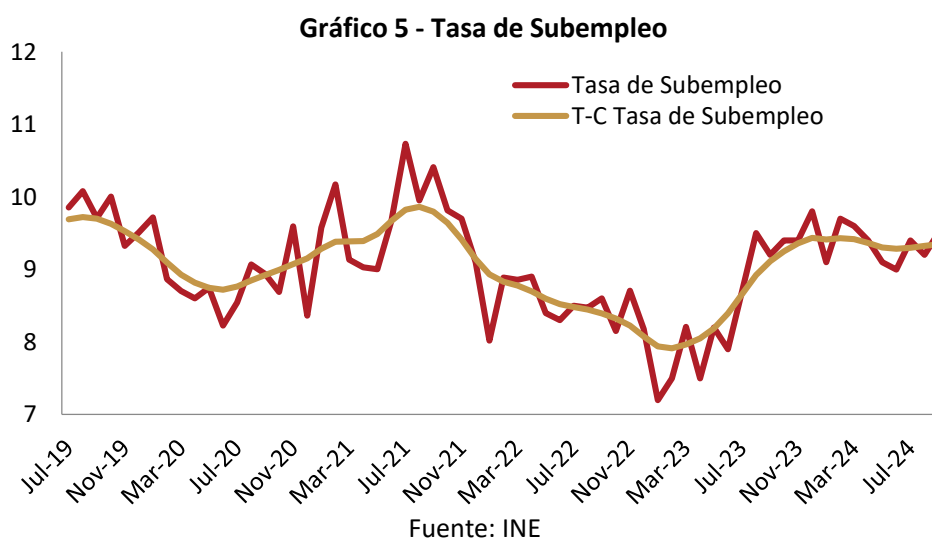
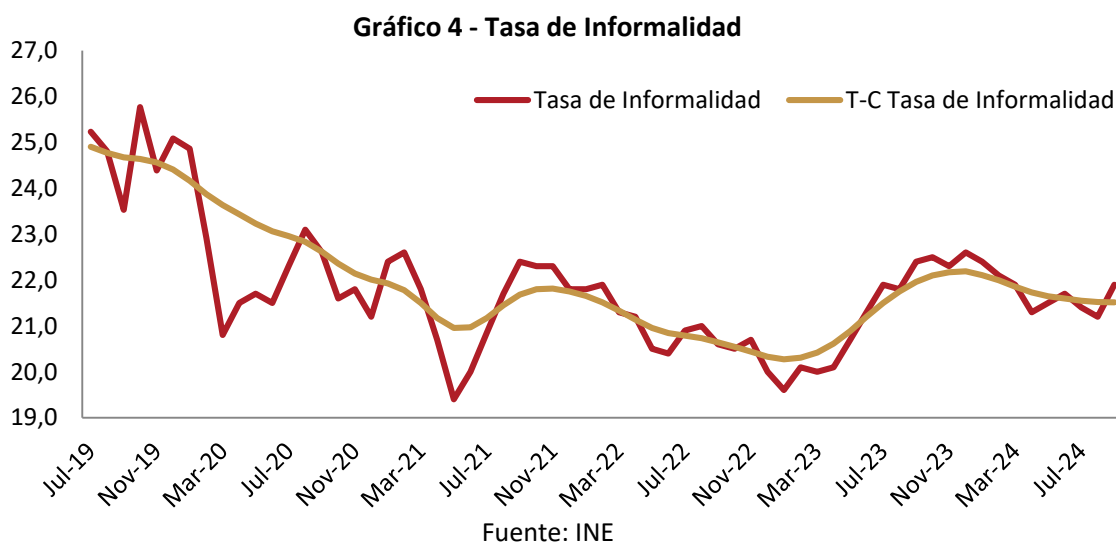

² La informalidad (no registro) es atribuida a aquellos ocupados que declaran no tener derecho a jubilación.

³ Se estima el dato para julio de 2021.

Salarios

En setiembre de 2024, el Índice Medio de Salarios (IMS) creció 7% en términos interanuales, al tiempo que el Índice Medio de Salarios Nominales (IMSN)⁴ aumentó 6,7%. Ambos índices aumentaron marginalmente respecto al nivel reportado en agosto de 2024 (0,07% y 0,09% respectivamente).

Al descontar el efecto de la evolución de los precios, se evidencia que el Índice de Salario Real (ISR) presentó un incremento interanual de 1,6%. Para el sector privado el índice presentó un incremento de 1,8% mientras que para el sector público se registró un incremento de 1,1% en

términos interanuales. Como puede observarse en el Gráfico 6, a enero de 2024 el ISR se situó un 4% por encima del promedio de 2019 (pre-pandemia).

Las proyecciones de **cinve** sugieren que los salarios nominales tendrían un crecimiento de 6,2% en los próximos 12 meses, lo que, dada la evolución esperada de la inflación, implica un aumento punta a punta del salario real de 0,5% en el mismo período.

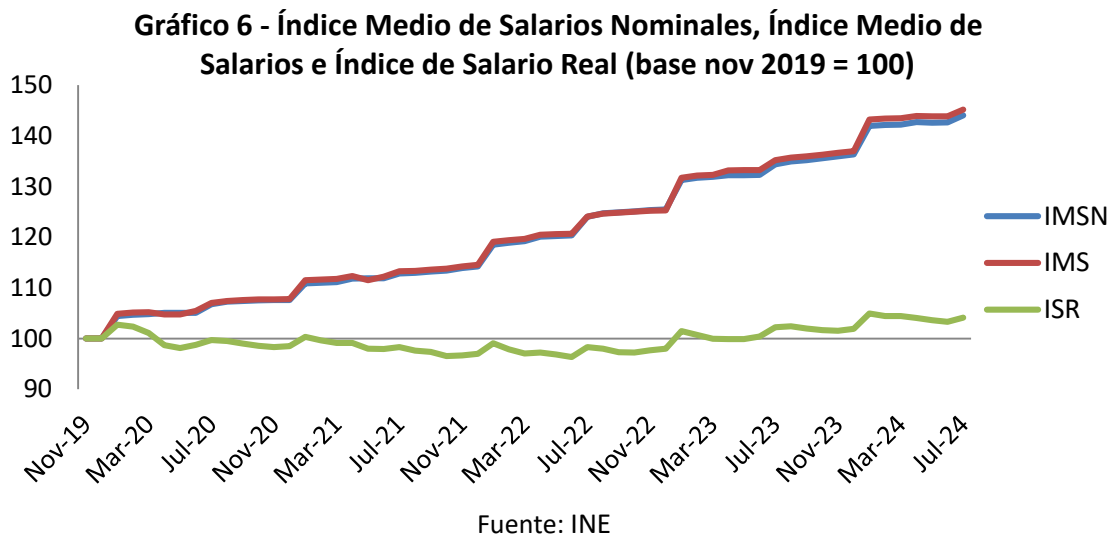

⁴La diferencia entre ambos índices es que, para el cálculo del IMSN, no se deducen los descuentos legales a cargo del trabajador: aportes a la Seguridad Social, FONASA, Fondo de Reversión Laboral e IRPF. Mientras el IMSN es el utilizado para el ajuste de las pasividades, el IMS es la referencia para el cálculo del ISR, siendo $ISR = IMS/IPC$.

Tabla de proyecciones

	Proyección próximos meses				Variación anual	
	Setiembre	Octubre	Noviembre	Diciembre	2024/2023	2025/2024
Tasa de Desempleo	8,1%	8,0%	7,9%	8,4 %	(0,01) pp.	0,1 pp.
Tasa de Empleo	59,5%	59,2%	59,3%	59,4%	0,8 pp.	0,3 pp.
Índice de Salario Real	142,91	142,40	141,85	141,67	2,5%	0,7%

Nota: El Índice de Salario Real presenta base en diciembre de 2002

Fuente: INE